Kauslunde-Gamborg lokalhistoriske Arkiv

1981-2006

Tilbageblik gennem 25 år

Arkivets adresse: Assensvej 179
Åbningstid: Hver tirsdag kl. 19.00-21.30
eller efter aftale

Hjemmeside: http://home1.stofanet.dk/essv/arkiv

ISSN: 1399-1620

Dette jubilæumsskrift er blevet muligt ved, at arkivets medarbejdere hver især har beskrevet de ændringer, der er sket de sidste 25 år i det geografiske område, de bedst kender. Oplysningerne stammer fra materiale samlet i arkivet, og der er i høj grad anvendt avisudklip.

Arkivets start.

Initiativtageren til oprettelse af et lokalhistorisk arkiv for Kauslunde og Gamborg sogne var Grethe Mortensen på Skrillinge Damgård. Ideen voksede frem i foråret 1979, da hun gang på gang kunne læse i avisen, at lokalhistoriske arkiver blev oprettet rundt om på Fyn. Samtidig havde hun oplevet, at meget værdifuldt historisk materiale var forsvundet og brændt ved oprydning af dødsboer på gamle slægtsgårde, eller når folk flyttede til en mindre bolig. Grethe Mortensen kontaktede et byrådsmedlem, som da sad i kulturudvalget og erfarede, at kommunen på det tidspunkt havde overtaget Bakkehuset. Grethe Mortensen søgte om der ikke her, kunne blive lokaler til et lokalhistorisk arkiv. Der gik 1½ år og d. 2. september 1980 kom der endelig bekræftelse på, at der kunne afses et kælderlokale i Bakkehuset, som imidlertid først skulle tapetseres og males. Grethe var meget utålmodig, men ventetiden blev brugt til at opsøge lokale folk, som hun mente ville støtte oprettelsen af et lokalarkiv. Den 19. september inviterede hun alle de interesserede til et møde på Damgård. Her blev det besluttet, at man ville afholde en stiftende generalforsamling d. 21. oktober for at oprette en støtteforening, hvis bestyrelse skulle starte Kauslunde-Gamborg lokalhistoriske Arkiv. Til hele opstarten ydede formanden for SLA (Sammenslutningen af Lokalhistoriske Arkiver) Bent Ødegaard stor og værdifuld hjælp.

Til den første bestyrelse blev valgt: Karen Margrethe Christophersen, Thorkild Bjerregaard, Ester Nørrelykke, Eskild Gormsen og Inga Dyre Hansen. Grethe Mortensen havde klart sagt, at hun nu havde gjort hvad hun kunne og ikke ville indtræde i bestyrelsen.

Bestyrelsen fik travlt lige fra starten, der skulle skaffes penge. I den anledning blev der rettet henvendelse til kommunen og samtlige pengeinstitutter. Inventar var nødvendigt. Arkivet fik et logo og der blev trykt vedtægter og medlemskort.

Det viste sig imidlertid allerede sidst i november, at lokalet i Bakkehuset ikke var egnet til arkiv, da andre også havde adgang og derfor ikke måtte aflåses. Nu forlød det at Husflidsforeningen havde nogle lokaler under det tidligere kommunekontor ved Hyllehøjskolen, men de havde ikke været i brug i flere år. Arkivforeningen søgte om at få lokalerne og det gik i orden lige inden jul. Det første bestyrelsesmøde afholdtes i Hyllehøj d. 13. janu-

ar 1981. Inden arkivet åbnede d. 1. marts 1981 var der hektisk aktivitet. Der blev malet, opsat hylder, udstillingstavler og skabe, installeret el-stik, lys og spotlamper samt lavet udstilling. Alt skulle være billigst muligt, helst gratis, for økonomien var stram. Da den store dag endelig oprandt, kom der heldigvis mange på besøg. Vi fik gaver i form af penge og værdifulde arkivalier.

Ved den første ordinære generalforsamling afholdt d. 28. april 1981 kunne Karen Margrethe Christophersen oplyse, at arkivet havde haft 170 besøgende og arkivforeningen havde 125 medlemmer. Bestyrelsen var uændret indtil 1989, hvor Inga Dyre Hansen ønskede at udtræde og hendes mand Poul Henrik Dyre Hansen overtog hvervet. Årene 1995 og 96 var triste år, arkivforeningen og arkivet mistede 3 trofaste og flittige bestyrelsesmedlemmer og medarbejdere. Eskild Gormsen døde d. 1. feb. 1995, Poul Henrik Dyre d. 25. sept. 1996 og Thorkild Bjerregaard d. 24. dec. 1996. I bestyrelsen indtrådte nu Lisbeth Rasmussen, Gerda Rasmussen og Karen Munk Rasmussen. Lisbeth og Karen havde stået som suppleanter lige siden foreningens start. Næste udskiftning i bestyrelsen var heldigvis ikke på grund af dødsfald, da Karen Margrethe Christophersen i 1999 ikke ønskede at fortsætte, hun havde da været formand i 18 år. Pladsen blev besat af Gunnar Madsen, som havde stået som suppleant.

Arkivforeningens bestyrelse 1981.

Gamborg.
Ved arkivets 25 års fødselsdag vil det være naturligt at se tilbage på, hvad der er sket i en landsby som Gamborg i den periode, det synes måske ikke at være ret meget, men ved nærmere eftertanke er der sket en del. Den udvikling, der har præget de sidste 25 år, blev skudt i gang efter den store brand i 1961, hvor alle gårdene var firlængede, med port ud til vejen, mælkespandene stod udenfor hver morgen, og så til i dag, hvor der ikke er et husdyr, bortset fra hund og kat i hele landsbyen.
Jorderne er købt sammen, eller solgt fra om man vil. Man skal helt ud på Østermarken, Ejstrupgård eller Vestermarken for at finde landbrug med husdyr. 1985 brændte Nordbjerggårds driftsbygninger, i kostalden er der i dag autoværksted. På Lindegård er der tømrerforretning. Længere op ad Gamborgvej er der Keramikværksted med butik, åbnet i 1985. Andre steder lejes bygningerne ud til campingvogne og lystbåde til overvintring. 2004 startede Gamborg Montage, stål og rør, på Svinøvej 1, firmaet kører over hele landet. Fra boden på Svinøvej 8 sælges nye kartofler, jordbær og friske grønsager, som folk kommer og køber, også langvejs fra. Vestfyns Container startede 1969 på Svinøvej 20, og blev solgt i 2003. Blomstersprog sprang 2003 ud på Svinøvej 42, med kurser i blomsterbinding og dekorationer til festlige lejligheder. Fra 1982 drives JB Service på Svinøvej 70, med udlejning af spilleautomater. I 1987 brændte smedjen, den blev opført igen, men uden esse og beslagskur, ting som hørte fortiden til.
Ved orkanen i 1999 blæste Abildgårds udbygninger om. Nu er der rejst en ny og pæn lade. På Rørtoft blev maskinhuset totalt ødelagt af stormen i januar 2005, men er ikke genopbygget. Der er også bygget en del nye par-

Anlægget i Gamborg med "Eskilds Eg"

celhuse, flettet ind imellem det bestående. De fleste ejendomme har i den periode skiftet ejere. Der er kommet mange yngre mennesker til, og dermed også en hel del børn. Foreningslivet trives i bedste velgående. Foredragsforening og bylaug. Bylauget blev stiftet for 10 år siden, da vi nedlagde vores fælles vandværk, fordi det ikke kunne give vand nok. Et andet samlingssted har vi i vores forsamlingshus, som stadig ejes af borgerne her i byen, og som drives af en bestyrelse. Det har i de senere år gennemgået en større fornyelse med nyt køkken, indgangsparti, toiletter m. m. takket være Poul Rørtoft. På Mølleløkken 32 blev der i 1985 startet en Malerforretning. Mølleløkken er et parcelhuskvarter, der er bygget på jorden fra en ejendom, ved navn Mølleløkken. I den gamle forskole er der beboelse og frisørsalon startet i 1998. I den anden skolebygning holder FDF-spejderne til. Der er over 100 børn og unge, en del af dem kommer fra nabosogne. Kirken har også været med. Nyt orgel og nyt tag i 1980erne og renovering indvendig i 1993. Ny graverbygning i 1989, som nu istandsættes indvendig, desuden bygges i år nyt maskinhus.

Gamborg Kirke og mindestenen for Jens Juel

Som bekendt har maleren Jens Juel haft sin opvækst i Gamborg, og i forbindelse med forsamlingshusets 100 års jubilæum i 1992 blev der rejst en mindesten for ham. Den blev sat ved kirkediget mod syd, ca. der hvor hans hjem lå. Det var på initiativ af Eskild Gormsen, som altid interesserede sig

meget for den lokale historie. Nogle år i forvejen blev der plantet et egetræ, ca. der hvor det gamle fattighus lå. Eskild arrangerede at stenene fra det gamle bystævne, blev sat i en kreds uden om træet. Til minde om ham, blev der sat en kobberplade under træet med navnet "Eskilds Eg".
Der er igennem årene blevet en stærk trafik ned ad Gamborgvej, dels på grund af Margueritruten som går gennem Gamborg, men også på grund af trafikken til lystbådehavn og nudistlejr. Derfor blev der sat byporte op, med indsnævring af vejen.
Trods store forandringer har vi formået at bevare fællesskabet, som når man f.eks. om sommeren med sin aftensmad går om på legepladsen, hvor der er tændt op i grillen, og hygger sig et par timer. Det er stadig en hyggelig landsby at færdes i.

Kauslunde.
I årtier har Kauslunde været en typisk dansk stationsby, med kirke, kro og gadekær. Her var gårde og huse, forretninger, håndværkere og småindustri.
I dag er alle forretningerne lukkede, og man må igen til Købstaden for at handle, dog er her i dag en bybus, så man kan komme til og fra Middelfart. Forretningerne gav sammenhold i byen, vi mødtes der og fik en lille snak om løst og fast.
Fra 1981 gik det stærkt tilbage: bager Honore ophørte 1981, gartner Lund i 1982, og døgnkiosken i 1990. Brugsen lukkede i 1987 og herefter var der købmandsforretning indtil 1996. Købmand Carlsen, der havde forretning midt i Kauslunde holdt op i 1988. Varehus og brødudsalg er også væk.
I cykelforretningen (Jørgen M. Hansen 1968-1982) er der i dag herre- og damefrisør, og i den gamle slagterforretning (P. E. Lund 1945-1983) er der nu V.V.S. forretning.
Håndværkerne havde også deres arbejdsplads i byen. Murer Knud Foss og tømrer Thor Illum holdt midt i 90erne. Maler Bjerregård sluttede i 1985 og skomager Berthelsen i 1981. Smeden er her stadig, men ingen heste skos. Smedeværkstedet er blevet til maskinværksted, og store haller er bygget til forretning med maskiner til landbrug og have.
Andre håndværk er kommet til. Kauslunde har i dag et stort autoværksted med salg af brugte biler i det for længst nedlagte mejeri.
Gartneriet Hyllehøj er vokset meget fra det i 1985 startede med salg af frugt og grønt fra en bod ved vejen til i dag, hvor det er et gartneri med mange drivhuse og forretning med salg af potteplanter og blomster.
Vognmandsforretningen Brdr. Andersen lukkede i 1984 og Friis Træuld- og Pakkassefabrik i 1981, som i dag er Nordic Tråd. I 1966 startede ele-

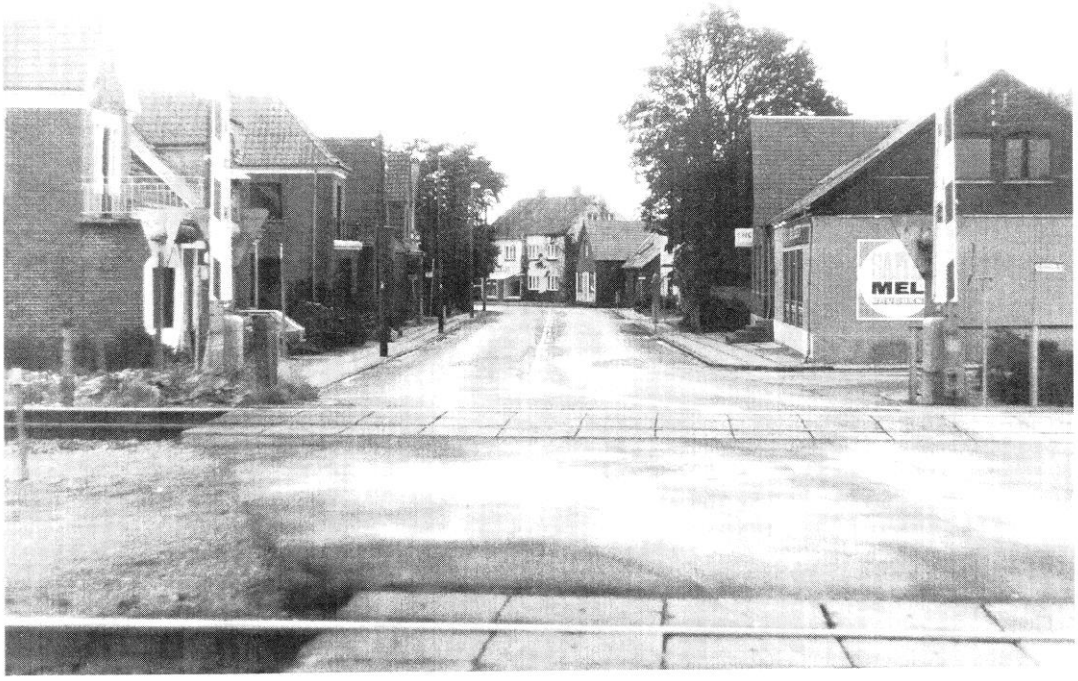

Den gamle jernbaneoverskæring ved Kauslunde station 1981

mentfabrikken, som gav arbejde til mange lokale. I dag metalforarbejdningsvirksomhed. Kauslunde stations vandværk og Kauslunde nordre vandværk blev i 90erne overtaget af Middelfart vandforsyning.
Kauslunde station var et samlingssted, herfra sendte man pakker og breve, købte sin billet og kunne sidde i ventesalen til toget kom.
Stationsbygningen blev nedrevet 1988. Der er stadig holdeplads ved Kauslunde Station, så man kan tage med regionaltoget til Middelfart og Odense, men billetten må nu trækkes i en automat. En kort tid var der posthus hos gartner Lund, men det blev lukket 1987.
Vejen gennem Kauslunde til Gamborg gik over banelinjen, og mange mente, de måtte holde "i timevis", og vente til bommene gik op. Trods det, var en del imod, at der skulle bygges en tunnel under banen, fordi man frygtede byen blev delt. Tunnellen blev bygget, og indviet i 1994, og nu tager man med glæde den lille omvej uden ventetid.
På Kroen er der endnu liv, hver fredag og lørdag aften er her dansant, ofte med kendte orkestre, og der kommer mange mennesker fra hele Danmark, da kroen er kendt viden om.
Kirken og præstegården ligger stadig midt i Kauslunde by. Kauslunde kirke fik nyt pulpitur og orgel i 2002. Skolen er solgt til privatbeboelse, og

den jord, der hørte til lærerembedet er nu lagt til Kauslunde kirkegård, og skal i fremtiden være en såkaldt skovkirkegård.
For 25 år siden var der i Kauslunde 12 gårde, gårdene ligger her endnu, mange var gamle slægtsgårde, men den æra er snart forbi. Nye tider har medført at færre ønsker at arbejde med landbrug. Derfor sker det her, som i alle andre egne af landet, jorden bliver solgt fra og lagt under nabogårdene, og bygningerne afhændet til privatbeboelse, ofte dog med jord, så der kan blive plads til lidt hobbydyr.
I dag er her kun 6 gårde, der ikke er delt, men bebos af ejeren, heraf har de to forpagtet jorden ud, en gård drives med hjælp fra maskinstation, en anden drives med planteavl af ejeren, og de sidste to har indgået et arbejdsfællesskab: I/S Kauslunde Kvægbrug.
De to gårde er "Nørregård", Kauslundevej 60 og "Klokkekærgård", Kauslundevej 50. De ejer sammen malkekvægsbesætning samt landbrugsmaskiner. På Nørregård blev bygget ny kostald i 1976 og her er ungkreaturerne opstaldet. På Klokkekærgård byggedes i 1996 en løsdriftsstald til malkekvæg, og i 2000 en stald til goldkøer og kvier. I dag er der plads til 240 køer + ungkvæg. Jorden, ca. 200 ha, samt mælkekvote og bygninger er lejet ud til I/S.
Nørregård har været i slægtens eje siden 1682. Den nuværende ejer, Jørgen Godsk Jørgensen, er 10. generation.
Hvis vi ser på, hvilke forandringer, der er sket med de øvrige gårde, kan nævnes:
Wisbechsminde, Kauslundevej 65, slægtsgård fra 1727. Jorden blev solgt fra i 1981. På noget af jorden er bygget telefonhus, 6 rækkehuse i 1989 og i 1994 børnehaven Musereden. I bygningerne blev der i nogle år fremstillet vindmøller.
Birkholm, Aulbyvej 6, var den første gård, der blev solgt. Bygningerne blev lejet ud til motorcykelklubben "Delfinerne", her havde de klublokaler og værksted. Om sommeren holdtes her "Træf'", og et år kom der ca. 800 mennesker med deres store motorcykler, og holdt lejr på marken bag gården. I dag er bygningerne solgt og en gennemgribende modernisering er foretaget. I laden er nu en virksomhed, hvor der opskæres skumgummiplader til madrasser, hynder o.l. Gården har fået navnet "Skumgården".
"Lindegården" Hovedvejen 96, blev solgt 1976. Mary Øbro fik lov at bo på sin fødegård indtil sin død i 2002. Jorden ejes af "Agrolab", der har kornforsøg. Bygningerne med 3 ha. er solgt fra til privatbeboelse.
"Munkgården", Hovedvejen 103. Ved stormen i 1999 blev en lade delvis ødelagt, men er nu genopbygget. På gården har der siden 1981 været drevet "Bondegårdsferie", med gæster fra ind- og udland.

"Møllegården" Kauslundevej 40, ejedes i 1981 af Else Hansen, der havde arvet gården efter sine forældre. Efter hendes død blev bygningerne solgt til privatbeboelse og jorden til Nørregaard.
På "Haraldstedgård", Kauslundevej 56, drev Astrid Hansen i en årrække kunstforretning fra førstesalen i stuehuset, her blev solgt keramik og kunst, og især dugene var meget populære og en stor salgsartikel. Efter Astrid og Laurits Hansens død, overtog sønnen Lars H. Hansen gården. Han bor i Hønnerup, men driver jorden. Bygningerne er solgt til naboen.
Kauslundevej 24 blev efter Svenning Flarups død solgt til Klokkekærgaard, Bygningerne blev i 2003 solgt til privatbeboelse og herfra drives en hjemmeservice virksomhed kaldet "Komposten".
I Kauslunde findes et bylaug, der varetager borgernes interesser overfor offentlig myndighed og afholder årligt bystævne, hvor der evt. uddeles diplom til særlig velholdte ejendomme og huse.
Det gamle landsbyfællesskab er væk, byen er blevet en soveby, enhver passer sit, så man dårligt nok kender hinanden, man mødes jo ikke mere i "Brugsen". Mange nye mennesker er kommet til, og de har deres arbejde andetsteds. En årlig sommerfest giver dog hele Kauslundes befolkning mulighed for at træffe hinanden.

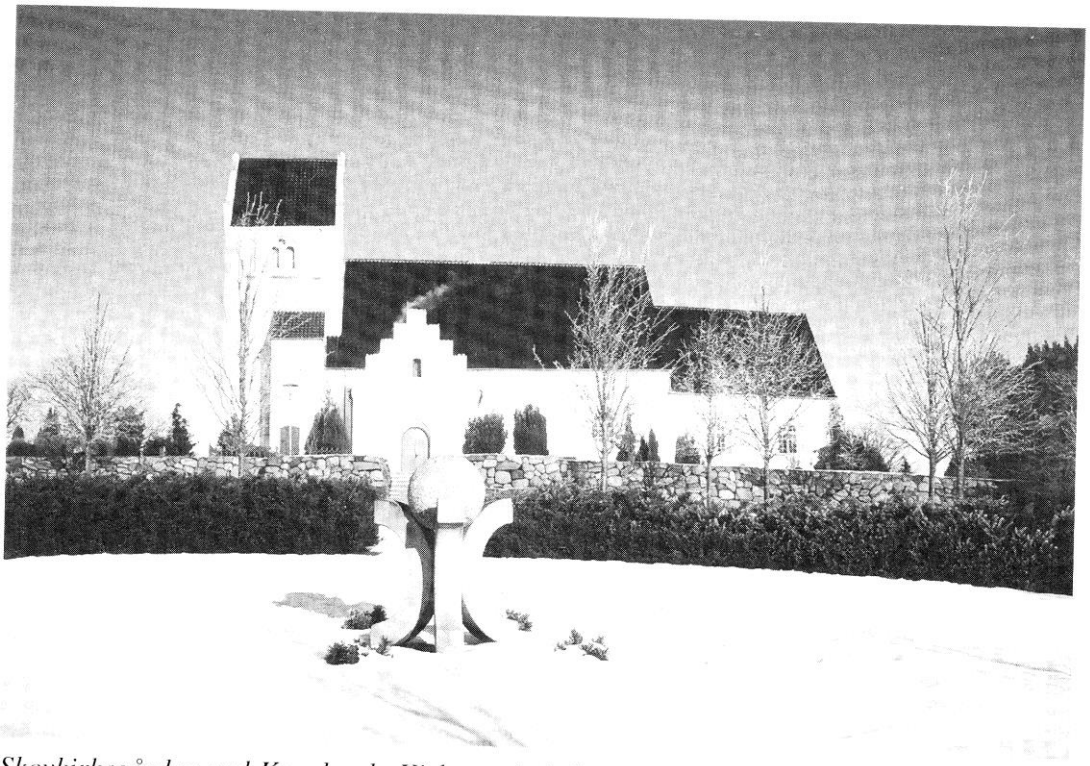

Skovkirkegården ved Kauslunde Kirke med skulpturen "Treenigheden"

Voldby.
Voldby kan vel dårligt kaldes en by. Snarere en samling gårde og huse.
Ser man 25 år tilbage var 6 af byens gårde endnu aktive landbrug.
I dag er der kun 1 gård som landbrug, nemlig Toftegård, der drives som svinebrug, med tilkøbt jord fra flere af de omliggende ejendomme.
Disse er nu beboet af folk, som har deres arbejde andre steder. Folk uden tilknytning til det gamle Voldby. Kun en enkelt har boet i Voldby i mere end 25 år.
Toftegård blev i 1985 gennemgribende renoveret, der blev bl.a. installeret nyt halmfyr. En gnist fra en sten i halmen udløste i 1988 en voldsom brand, som ødelagde alle gårdens udbygninger. Disse blev i de følgende år nyopført og indrettet til søer og fedesvin.
Landskabet ved Voldby præges nu af 3 store vindmøller, der blev opført på Toftegårds jord. Den ene ejes af Voldby Møllelav, som blev oprettet maj 1998. De øvrige to er privatejede.

Vindmøller ved Voldby

Svenstrup.
Ifølge Fyns Stiftstidende 1990 er Svenstrup en by uden ende. – Ved indkørslen til Svenstrup møder man Svenstrups byskilt. Det næste skilt man møder, når man fortsætter gennem byen, er Middelfarts byskilt, med mindre man fortsætter ad Svenstrup Strand, der ender ved Gamborg Fjord.

Denne oplysning finder man, når man i arkivets gemmer ser tilbage på de sidste 25 år i Svenstrup. Det skal dog tilføjes, at skiltningen siden er ændret og nu både starter og slutter i Svenstrup by.
Ser man på selve byen har den ikke ændret sig meget de sidste 25 år. Nye folk er flyttet ind. Der er sket generationsskifte, og flere af landbrugene er nedlagt eller sammenlagt.
Men går man gennem byen og tænker tilbage, vil man dog bemærke visse ændringer. På Svenstrupvej 6, Nørregård, er i 1979 bygget nyt stuehus og kort tid efter opført et meget stort kyllingehus til opdræt af slagtekyllinger. Sammen med tidligere opførte hønsehuse henligger disse dog nu ubenyttede, idet der ved ejerskifte i 1987 i stedet blev oprettet minkfarm - en udvidelse af den minkfarm, der tidligere lå på Svenstrupvej 12. Svenstrup Nørregaard har i øvrigt gennemgået en større forandring, idet gårdens udbygninger blev alvorligt skadet under stormen i 1999, og senere i 2001 raseret af brand. I den nybyggede længe er nu indrettet pelseri.
Klausens Kødopskæring på Lykkegårdsvej er også en af de nyere virksomheder. Her foregik i mange år kødopskæring til supermarkedskæder og slagtere landet over. Virksomheden er nu lejet ud til Lemco Food, der laver færdigretter til tyske supermarkedskæder.
Købmanden er væk og det samme gælder smeden.
På Ulvsbjerggård er der sket generationsskifte pr. 1.1.1993 og allerede sommeren efter blev der opført en stor ny løsdriftsstald med plads til ca. 150 køer.

Ulvsbjerggård med nye driftsbygninger 1999

På Hyllegård kom der i 1979 nye folk. Det blev starten på opdræt af avlssvin. Det blev dog en start med forhindringer, idet gården i 1986 blev ødelagt ved en voldsom brand. Kun stuehuset og en yderligt liggende svinestald blev reddet. De nedbrændte svinestalde blev genopført efteråret 1986 og avlsarbejdet kunne fortsætte.
Lambæksgård ligner sig selv, men er nu efter bortsalg af jorden, nedlagt som landbrug. Det samme gælder Ll. Lambæksgård.
Jo, tiden har også sat sine spor i Svenstrup, der nu næsten er vokset sammen med Middelfart.

Skrillinge.
For 25 år siden var Skrillinge by stadig på flere sider omgivet af marker, der blev dyrket af gårdene i byen. Der var dog ikke dyrehold ud over hvad der kunne betegnes som hobbybrug. I dag bliver ikke en eneste af de gamle gårde drevet som landbrug.
To gårde er bygget om til andre formål, nemlig Toftegården som i 1999 blev overtaget af Middelfart Produktionskole og Solbakkegården, der er kursuscenter og hjemsted for et par firmaer. Samtidig er der bygget et utal af nye boliger og industrikvarteret er ligeledes vokset støt.
Vandværksvej blev ført uden om den gamle del af Skrillinge i 1984 hvor der samtidig blev bygget ny viadukt over jernbanen. Krydset Brovejen/ Vandværksvej havde i flere år været et kryds med mange uheld, men i 1990 blev der her lavet Middelfarts første rundkørsel. I starten havde nogle bilister lidt svært ved at vænne sig til den og kørte lige over.
I de nye boligområder i Ø-kvarteret og Skrillinge-øst er der kommet adskillige nye veje.
I løbet af 1980erne blev de sidste grunde i Lillebæltsvænget og Storebæltsvænget bebygget.
På hjørnet at Brovejen og Vandværksvej lå en lang rød bygning, som oprindelig havde været forsøgsstation for hønseavl. Senere blev det et center for handel med musikinstrumenter. I 1985 havde bygningen stået tom et par år, Tvind viste på et tidspunkt interesse, men opgav, så blev det revet ned og Hollænderparken anlagt bestående af rækkehuse i et og to plan.
Sidst i 80erne og begyndelsen af 90erne blev der bygget andelsboliger ved Merianvej og Perikonvej. I løbet af 90erne og de første år i 2000 var det ved Øresundsvænget, der opstod en helt ny bebyggelse.
Agertoftens 25 andelsboliger blev opført hvor Skrillinge Møllegårds fire længer lå indtil det i 1988 blev solgt og udbygningerne revet ned. Stuehuset blev skånet og indrettet til fælleshus.

Møllegården nedbrydes okt. 1988.

Skrillinge Damgård stod tom nogle år, men i 1997 blev den gamle gård, som havde været i slægtens eje siden 1700-tallet, revet ned. Der blev bygget 19 parcelhuse på grunden. Kvarteret fik navnet Nøddevænget, som fører tanken tilbage på nøddehegnet, der adskilte gårdens frugthave fra blomsterhaven.

Lige øst for Skrillinge havde arkæologerne travlt med at grave i årene 2000-2003 for at finde spor efter det gamle Skrillinge inden entreprenørmaskinerne gik i gang. Man fandt tomter efter flere gårde og huse fra 1100-1300tallet. Det viste sig, at der havde ligget en gård umiddelbart efter Skrillingevej 26. (Vends 2004)

Endnu før arkæologerne var færdige begyndte byggeriet af et større boligkompleks i 2 etager i oktober 2000 ret tæt på byens østligste gård. Siden da er det gået meget stærkt med byggeriet i det område, parcelhuse nord for den forlængede Skrillingevej og lejligheder og rækkehuse i 1 og 2 plan på Kirsebærgrenen og Morelgrenen.

Skrillingegårdens jord vest for Vandværksvej er byggemodnet, også her går det hurtigt. I den sydligste del mod golfbanen er det ret forskellige villaer der skyder op, mens det øvrige er mere ensartet rækkehusbyggeri.

De mange nye boliger betyder også flere børn, så udbygningen af områdets børneinstitutioner har måttet følge med. For 25 år siden var der 4 børnehaver i Skrillinge: Kløverly senere omdøbt til Regnbuen, børnehaven på

Fejøvænget, som i 1999 fik navnet Solsikken, Børnehaven Merianvej startede netop i 1981 og endelig Bakkehuset fra 1980, der var for børn mellem 3 og 14 år, blev i 1987 udvidet med vuggestue. Blæksprutten på Enebærvej blev bygget i 1993. Året efter startede fribørnehaven Mariehønen i lokaler ved friskolen på Kålsbjergvej. Endelig i 1997 oprettedes Naturhaven med adresse Værkstedsvej 2, hvor der tidligere har været planteskole.

Byggeri på Hyllehøjskolen 1982/83

Skolerne kom også under pres. Hyllehøjskolen havde været den eneste skole i Kauslunde og Gamborg siden 1962, men i 1980 stod en ny stor skole, Lillebæltskolen, klar ved første skoledag efter sommerferien. Begge skoler er siden blevet udbygget. I 1983 blev Hyllehøjskolen udvidet med en klasseløj, der også rummede stor fællesrum, musik- og fysiklokale. Lillebæltskolen fik faglokaler året efter. Senere en tilbygning med fællesrum og fritidsordning. Ny bygning til fritidsordning i 1996 og endelig ligeså til den fælles 10. klasse i 2000. For øjeblikket renoveres og udbygges Hyllehøjskolen.
Der har været fritidsklub på Lillebæltskolen og ungdomsklub på Hyllehøjskolen i mange år, men her på det sidste er der bygget en helt ny fritidsklub – Øklubben, hvor især de mange børn og unge fra Økvarteret kan finde et fristed.
I 1981 arbejdede en gruppe mennesker på at starte en friskole. Skrillinge gamle skole blev købt og den 10. aug. 1982 slog Skrillinge Friskole døre-

ne op til første skoledag. Skolen ændrede senere navn til Middelfart Friskole. Også her voksede elevtallet støt, så skolen måtte udbygges. Først med nye klasseværelser og senere i 1999 holdt man rejsegilde på en ny samlingssal.
Eksternatskolen - Skrillingeskolen - gennemgik den helt store renovering i 1982, den bestod af fabriksfremstillede elementer fra 1965. Skolen var oprindelig startet 1962 i lejede lokaler i Skrillinge gamle skole. I 1978 overtog amtet "De grønne skoler". På det tidspunkt var det en træningsskole for 20 elever. Skolen blev senere moderniseret og fik en stor udvidelse i 1999.
Sportsfaciliteterne i området er udbygget løbende. Lillebæltshallen, som blev opført i 1972, blev udvidet første gang i 1986 med bl.a. nye keglebaner, billardlokale og omklædningsrum. Efter sidste udvidelse i 2001 er der nu bl.a. 3 haller, skydebaner, keglebaner, squash-baner, motionslokaler og en permanent scene.
Hyllehøjhallen blev indviet i august 1984, den skulle betjene både Hyllehøjskolens børn og Kauslunde Idrætsforening.
Firmasporten, der havde haft til huse i Kauslunde, overtog i januar 1991 et hus på Færøvej og flyttede deres aktiviteter dertil. Petanque blev et meget populært spil, hvilket førte til, at der blev lavet baner på Færøvej.
I 1995 blev der opført et bowlingcenter på Færøvej mellem Firmasportens bygning og KFUM-spejdernes hus.
Sidst i 80erne havde hver by med respekt for sig selv en golfbane. Det blev også diskuteret meget i Middelfart, og avisen var fyldt med læserbreve for og imod. Middelfart Golfklub blev stiftet i 1990 og i 1993 blev der anlagt en smuk 18-hullers bane på Lundbjerggårds og noget af Christianslunds jord lige ned til Lillebælt. Klubben fik samlingslokaler og restaurant i Lundbjerggårds stuehus.
Kommunen anlagde de første kolonihaver i 1981 på den jord, der havde hørt til Skrillinge Østergård. I første omgang drejede det sig om 36 haver, men behovet var ikke dækket, så der blev ret hurtigt udstykket flere, så det samlede antal kom op på 75.
I et område hvor befolkningen vokser er der brug for forretninger. Vestfyns Center åbnede i 1972, der var et supermarked og flere specialforretninger. I begyndelsen af 80erne flyttede flere af forretningerne ud, og det endte med tvangsauktion i 1983. Centret kørte dog videre indtil det i 1987 blev overtaget af Føtex. Bageren blev der, og de første år var der også en kiosk. Købmanden i Skrillinge har skiftet ejer et par gange og blevet udvidet en del. I 2005 åbnede et nyt supermarked, Lidl, hvor Ole Olsens autoophug lå.

Handel, håndværk og let industri er i løbet af de 25 år blevet udbygget langs Alsvej, Værkstedsvej, Damgårdsvej og Fynsvej.
Der var i 1990 planer om at Skrillinge skulle have sin egen kirke. Man kom så vidt, at der blev købt præstebolig på Vejrøvænget, men planerne om kirkebyggeriet blev endelig opgivet efter valget af nyt menighedsråd i 1992. Det bevirkede imidlertid at Kauslunde kirkesogn deltes, så en stor del af Skrillinge kom under Middelfart kirke.
I 2005 fik Skrillinge sin første skov her i nyere tid. Den blev plantet ved Hovedvejen mellem den tidligere planteskole og Hyllehøjvej. På stedet er en naturlig lavning, som måske med tiden kan blive til en idyllisk skovsø.
Dette lille hæfte nævner meget af det, der er sket de sidste 25 år. Alt er ikke med, men det viser i hvilken retning udviklingen er gået. I arkivet kan ses en udstilling med flere fotos.

Helenevej 2005. I baggrunden Nøddevænget.

Året 2005.
Udstillingen "Fra sogneforstanderskab til storkommune" lod vi hænge året ud. Den 12. november, Arkivernes Dag, blev den suppleret med en samling slægtstavler over familier i vores område. Ligeledes havde vi udstillet et par slægtsbøger og to forholdsvis nyerhvervede bøger med slægt- og gårdhistorie fra Voldby og Svenstrup.
Vi må stadig nøjes med kælderen, da lokalerne i stuen p.t. anvendes som lærerværelse, mens Hyllehøjskolen ombygges. Hvor lang tid det vil vare, har vi ikke rigtig kunnet få noget at vide om.
Ud over den normale åbningstid hver tirsdag kl. 19-21.30 har vi holdt åbent om eftermiddagen kl. 14-16 den første onsdag i månederne november og til og med april. Vi har desværre ikke haft mange besøgende om onsdagen, men vi tror, det er fordi man ikke har opdaget det endnu.
Arkivet har en hjemmeside http://home1.stofanet.dk/essv/arkiv her kan man følge med i, hvad der sker i arkivet, se en oversigt over nogle af vore samlinger og en liste over litteratur om Kauslunde og Gamborg.
Tak til alle arkivforeningens medlemmer, at I vil støtte vores arbejde med at bevare Kauslunde og Gamborg sognes historie. Alle er meget velkomne, og vi serverer stadig kaffe og kage til 2 kr. tirsdag aften.
Generalforsamling afholdes d. 19. april kl. 19.00 i lokalerne over arkivet. Efter generalforsamlingen serveres kaffe og Halvor Christensen tidl. Skrillingeskolen fortæller om sit liv som lærer og skoleleder.

p.a.v.
Ester Nørrelykke

Medarbejdere:

Svend Erling Andersen, Skrillinge	6441 1679
Karen Margrethe Christophersen, Kauslunde	6440 3003
Carl Brochstedt (Busser), tidl. Kauslunde	6441 1698
Gunnar Madsen, Kauslunde (formand)	6440 3066
Tove Mikkelsen, tidl. Svenstrup	6441 2660
Karen Munk Rasmussen, Kauslunde	6440 3100
Ester Nørrelykke, Skrillinge (arkivleder)	6441 2514
Gerda Rasmussen, Gamborg (kasserer)	6440 3232
Lisbeth og Jørgen Rasmussen, Gamborg	6440 3033